

PRESENTACIÓN ESTÁNDAR DE MEMORIA Y BALANCE DE ORGANIZACIONES DE LA SOCIEDAD CIVIL FECU SOCIAL - 2019

Fecha de publicación:

Período reportado: 1° de Enero al 31 de Diciembre de 2019

1. Carátula

1.1 Identificación

a. Nombre de la Organización	Fundación Guadalupe Acoge
b. RUT de la Organización	65.174.702-3
c. Tipo de Organización	Fundación
d. Relación de Origen	No
e. Personalidad Jurídica	Inscripción en el Registro Civil N°284057 con fecha 3 de diciembre 2018
f. Domicilio de la sede principal	Placer 1390
g. Representante legal	María Carolina Bezmalinovic Morales 9.907.297-0
h. Sitio web de la organización	www.guadalupeacoge.org
i. Persona de contacto	Francisca Justiniano, fjustiniano@guadalupeacoge.org, +56995750255

1.2 Información de la organización

a. Presidente del Directorio	María Carolina Bezmalinovic Morales 9.907.297-0
b. Ejecutivo Principal	Francisca Justiniano, 15.636.626-9, Directora Ejecutiva
c. Misión / Visión	Crear un cambio social y cultural para los niños de Chile, dando protección a niños y niñas vulnerados de 3 a 6 años, entregándoles un hogar transitorio, seguro, en un ambiente lo más parecido a una familia: educativo y reparador. Adicionalmente trabajar con su entorno familiar.
d. Área de trabajo	Residencia de Protección de Preescolares
e. Público objetivo / Usuarios	Niños de 3 a 6 años
f. Número de trabajadores	37
g. Número de voluntarios	0

1.3 Gestión

		2019	2018			2019	2018
a. Ingresos Operacionales (en M\$)				d. Patrimonio (en M\$)		97.676	
b. Privados (M\$)	Donaciones	109.600		e. Superávit o Déficit del Ejercicio (en M\$)		92.676	
	Proyectos	16.000					
	Venta de bienes y servicios Otros (ej. Cuotas sociales)					1. Donaciones	

c. Públicos (M\$)	Subvenciones	18.000	f. Identificación de las tres principales fuentes de ingreso	2. Subvención SENAME 3. Fondos concursables públicos y privados
	Proyectos		g. N° total de usuarios (directos)	
	Venta de bienes y servicios		h. Indicador principal de gestión (y su resultado)	<i>Ser bien evaluados por SENAME (1 a 3, donde 3 es muy bien)</i>

2. Información general y de contexto

2.1 Carta del máximo responsable de la organización

Fundación Guadalupe Acoge nace el año 2018 con el propósito de crear un cambio social y cultural para los niños de Chile, dando protección a niños y niñas vulnerados de 3 a 6 años, entregándoles un hogar transitorio, seguro, con valores cristianos y desarrollo de buenos hábitos.

En nuestro hogar Guadalupe Acoge les entregamos mucho amor a los niños, en un ambiente lo más parecido a una familia, educativo y reparador y adicionalmente trabajamos con su entorno familiar.

Contamos con un directorio activo y comprometido y con apoyo técnico de expertos para las distintas áreas del desarrollo de los niños y niñas. Hoy atendemos a 20 niños y niñas, en nuestro primer hogar, pero queremos crecer, hemos construido un modelo operacional de residencia junto a una metodología profesional del cuidado infantil replicable con el fin de abrir nuevos hogares. Nuestra proyección y desafío para el 2026 es tener la administración de 3 residencias modelo para los niños de Chile.

Nuestro hogar está ubicado en el barrio Huemul, un barrio patrimonial al igual que nuestra casa que es Patrimonio Nacional.

Nuestro modelo se basa en 4 pilares, centrado en nuestros niños, educadoras como agente de cambio, trabajo con familias y alianzas estratégicas.

En nuestro hogar todas las ETD reciben capacitación y cada niño tiene una cuidadora significativa, quienes trabajan con gran dedicación y con un plan de trabajo concreto, con actividades educativas y recreativas, desarrollo de hábitos y entrega de valores cristianos.

Es muy importante el trabajo del asistente social y el psicólogo, quienes trabajan con los niños y también con sus familias, en terapias de reparación para los niños y estudio de las habilidades parentales de algún familiar que podría recibir al niño o niña en su casa. También se hace un seguimiento durante un año a los niños y niñas que son entregados a su familia con visitas semanales y controladas.

En Guadalupe Acoge la encargada de salud es la responsable de controlar a diario la salud y estabilidad de los niños, pero además hace un gran trabajo en equipo colaborativo con las ETD, educadora jefa, asistente social y psicólogo.

La comunicación y el trabajo colaborativo entre la directora de la residencia y todos los profesionales del hogar, ayuda a detectar y solucionar en forma eficiente algún problema con alguno de los niños o con su entorno familiar.

La estructura operacional de nuestra Fundación separa claramente los roles de la directora de la residencia y la directora ejecutiva; el trabajo con los niños dentro el hogar y la vinculación con sus familias, es responsabilidad de la directora de la residencia y su equipo técnico. Por otro lado, está la directora ejecutiva que tiene la administración de la Fundación.

Tenemos alianzas estratégicas con otras fundaciones expertas ; Fundación Infancia Primero que habilitó una sala para vinculación familiar , relación entre padres y niños a través del juego, Fundación Beethoven que trabaja en el desarrollo de la habilidad musical de los niños , Fundación Había Una Vez , que instaló un rincón lector para nuestros niños, Fundación Educativa Lo Barnechea que nos entregará apoyo escolar focalizado , Comité Olímpico con distintos deportes y Kapin Capital con un espacio interior natural.

Somos Organismo Colaborador Acreditado de SENAME por lo que la fundación recibe una subvención mensual de un 45% del gasto por cada niño, y el otro 55%, se financia con el apoyo de 350 socios que hacen un aporte mensual y adicionalmente recibimos donaciones concretas de privados que quieren participar y colaborar activamente en la recuperación de estos niños que han sido totalmente vulnerados en sus derechos. Además, Desafío Levantemos Chile financió toda la remodelación de la residencia, y el gran aporte de Fundación Careno, siempre preocupados de los más vulnerables.

Queremos ser innovadores y estamos haciendo todo lo posible por modernizar el sistema de trabajo para disminuir el tiempo invertido en completar formularios o hacer capacitaciones, estamos trabajando en el desarrollo de una plataforma, que permita tener el mayor tiempo posible para trabajar los vínculos afectivos y terapias reparativas con los niños.

Para nosotros los niños son lo más importante, en nuestro hogar transitorio, nuestros niños y niñas, reciben mucho amor, les entregamos valores cristianos también les enseñamos hábitos positivos y cuando se van con alguien de su entorno familiar, los acompañamos por un año y durante ese tiempo reciben todo el apoyo para reforzar sus valores, rutinas educativas y hábitos positivos.

Esperamos para nuestros niños y niñas que cada uno de ellos logre superar la historia de vulneración vivida, dejarla atrás, aunque siempre será parte de su historia tenemos la esperanza de que serán niños y niñas que lograrán salir adelante gracias al amor y protección recibida durante su estadía transitoria en nuestro hogar y al verdadero amor de su nueva familia.

María Carolina Bezmalinovic Morales
Directora
Fundación Guadalupe Acoge

2.2 Estructura de Gobierno

DIRECTORIO	
Nombre y RUT	Cargo
María Carolina Bezmalinovic Morales 9.907.297-0	Presidenta
Isabel Elena Bazán Cárdenas 10.446.799-7	Secretaria
Carolina Irene Eterovic Sudy 8.454.646-1	Tesorera

2.3 Estructura Operacional

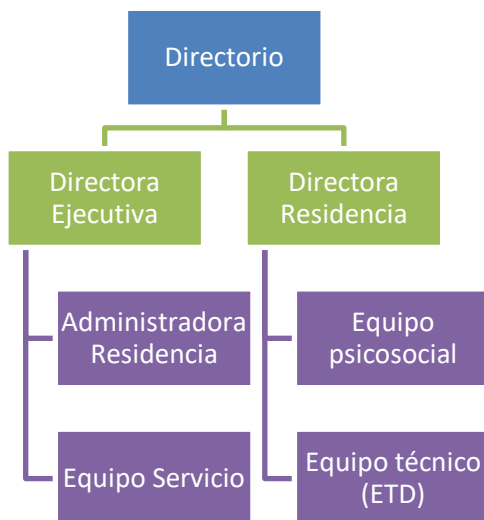

2.4 Valores y/o Principios

- **Amor y Confianza:** Cuidados basados en una vinculación significativa con un trato afectuoso, de respeto, protección y atención a las necesidades y procesos de cada niño
- **Compromiso y Responsabilidad:** Orientados a un cuidado de excelencia de los niños, procurando mejores alternativas para su desarrollo y proporcionando soportes para la re-significación de las causas que dieron origen a la medida de protección.
- **Calidad y Disciplina:** Búsqueda constante de mejoras a las condiciones de los niños, bajo parámetros actuales, innovadores y con foco en la calidad de la atención del cuidador.
- **Ética y Transparencia:** Procesos, decisiones y resultados que se asientan en un profundo respeto por los derechos de los niños y en su interés superior.

2.5 Principales Actividades y Proyectos

a. Actividades

Fundación Guadalupe Acoge firma convenio en diciembre 2019 con SENAME para empezar a operar en enero 2020.

Fundación Guadalupe Acoge nace el año 2018 con el propósito de Crear un cambio social y cultural para los niños de Chile, dando protección a niños y niñas vulnerados de 3 a 6 años, entregándoles un hogar transitorio, seguro, en un ambiente lo más parecido a una familia: educativo y reparador. Adicionalmente trabajar con su entorno familiar.

- Contamos con un directorio activo y comprometido y con apoyo técnico de expertos para las distintas áreas del desarrollo de los niños y niñas.
- Construiremos un modelo operacional de residencia junto a una metodología profesional del cuidado infantil replicable con el fin de abrir nuevos hogares. Nuestra proyección y desafío para el 2026 es tener la administración de 4 residencias modelo para los niños de Chile.

Nuestro modelo se basa en 4 pilares:

- Centrado en nuestros niños
 - Modelo de Reparación, Resignificación y Revinculación
 - Contexto educativo: potencia las facultades y desarrollo de los niños y niñas
 - Valor de la memoria e historia del niño y niña
 - Entregamos oportunidades libres de prejuicios
 - Hacemos seguimiento un año después del egreso para garantizar su adaptación
- Educadoras agentes de cambio
 - Educadora Significativa, genera un vínculo único y personalizado con los niños y niñas
 - Mediadora del modelamiento de cuidados a favor de la familia
 - Capacitamos permanentemente en cuidados profesionalizados
 - Entregan buen trato y cuidado personalizado y amoroso a nuestros niños y niñas
- Trabajo con familias
 - Educación de sus derechos
 - Trabajo en red para su integración efectiva
 - Puente de confianza
 - Promovemos una participación activa de la familia
 - Reforzamos hábitos y rutinas a través de las educadoras
 - Brindamos oportunidades a la familia de origen para la reintegración protectora y que garantice los derechos de los niños
- Alianzas estratégicas: trabajamos con fundaciones e instituciones expertas en distintos ámbitos de desarrollo para nuestros niños
 - Fundación Beethoven: nos apoya con un profesor de música que semanalmente da clases a nuestros niños, potenciando su desarrollo musical
 - Fundación Infancia Primero: se capacitó a nuestro equipo de educadores para implementar un programa de vinculación parental a través del juego.
 - Fundación Había una vez: nos apoyó con la implementación de un rincón lector para nuestros niños

Durante el 2019 capacitamos a nuestro nuevo equipo de educadores y profesionales para transmitirles nuestro modelo y lineamientos, siendo los principales el Modelo Pickler Loczy, importancia del Libro de Vida como instrumento de construcción de recuerdos, psicomotricidad en la niñez, y otros ámbitos generales como primeros auxilios y gestión de riesgos.

Nuestro hogar está ubicado en Santiago y esperamos expandir nuestro sueño a todo Chile.

b. Proyectos

NOMBRE DEL PROYECTO	<i>Proyecto Residencia para Preescolares y escolares (Organismo colaborador de SENAME)</i>
Público Objetivo / Usuarios	<i>Niños de 3 a 6 años gravemente vulnerable en sus derechos.</i>
Objetivos del proyecto	<i>Garantizar la protección de niños ente 3 y 6 años, desarrollando acciones para la resignificación, revinculación y reparación de experiencias de vulneración y su reinserción en un contexto familiar, estable y protector, mediante una intervención residencial transitoria, un cuidado profesional y desarrollada bajo altos estándares de calidad</i>
Número de usuarios directos alcanzados	<i>Fundación Guadalupe Acoge firma convenio en dic 2019 para empezar a operar el 2020</i>
Resultados obtenidos	<i>Fundación Guadalupe Acoge firma convenio en dic 2019 para empezar a operar el 2020</i>
Actividades realizadas	<i>Fundación Guadalupe Acoge firma convenio en dic 2019 para empezar a operar el 2020</i>
Lugar geográfico de ejecución	<i>Placer 1390 - Santiago</i>

(Repetir la tabla para otros proyectos relevantes)

2.6 Identificación e Involucramiento con Grupos de Interés

Grupo de interés	Forma de relacionamiento
SENAME	Certificados como Organismo Colaborador y firma de Convenio
Empresas	Campañas para recolectar apoyo financiero puntual o permanente, solicitud de productos que cubran las necesidades de los niños y el hogar, y apoyo en temáticas específicas
Fundaciones	Alianzas estratégicas en ámbitos psicosociales, educativos, recreativos y otros para entregar una experiencia especializada y reparadora a nuestros niños. También adjudicación de proyectos concursables.
Socios	Red de socios con una donación periódica en dinero. Donaciones de especies.

2.7 Prácticas relacionadas con la evaluación/medición de la satisfacción de los usuarios y resultados obtenidos

Durante el 2020 desarrollaremos una encuesta de gestión y satisfacción para implementar en nuestros NNA, familias y equipo, con el objetivo de levantar acciones y proyectos que permitan mejorar nuestra gestión y servicio en diferentes ámbitos

2.8 Participación en redes y procesos de coordinación con otros actores

Fundación Guadalupe Acoge forma parte de la Comunidad de Organizaciones Solidarias desde el año 2020. Participaremos en la Mesa de Infancia donde compartimos experiencias, información y buenas prácticas, y levantamos necesidades conjuntas a los actores relevantes del ámbito infantil.

El Hogar se relacionará permanentemente con Tribunales de Familia, hospitales, jardines infantiles, organismos de protección de la infancia, SENAME y otras instituciones afines con el trabajo con familia.

Nuestra Fundación tiene alianzas estratégicas con otras fundaciones con el objetivo de trabajar de manera profesional diferentes temáticas con los niños: Fundación Beethoven, Fundación Infancia Primero, Comité Olímpico, Fundación Había Una Vez

2.9 Reclamos o Incidentes

A la fecha no se presenta ningún registro de reclamos, incidentes ni multas.

2.10 Indicadores de gestión ambiental

No contamos con indicadores de gestión ambiental.

3. Información de desempeño

3.1 Objetivos e Indicadores de Gestión

CUADRO OBJETIVO GENERAL

Objetivo general	Indicador principal de gestión	Resultado
Crear un cambio social y cultural para los niños de Chile, dando protección a niños y niñas vulnerados de 3 a 6 años, entregándoles un hogar transitorio, seguro, en un ambiente lo más parecido a una familia: educativo y reparador. Adicionalmente trabajar con su entorno familiar	<i>Ser bien evaluados por SENAME (1 a 3, donde 3 es muy bien)</i>	3 <i>Adjudicación de licitación y convenio firmado en diciembre 2019</i>

CUADRO OBJETIVOS ESPECÍFICOS

Objetivo específico	Indicador	Resultado
Lograr que todos los NNA sean reparados en sus vulneraciones según Plan de Intervención Individual (PII) acordado para cada NNA	<i>% Cumplimiento PII individual</i>	<i>Fundación Guadalupe Acoge firma convenio en dic 2019 para empezar a operar el 2020</i>
Entregar educación a todos nuestros NNA	<i>%Escolarización</i>	<i>Fundación Guadalupe Acoge firma convenio en dic 2019 para empezar a operar el 2020</i>

Que nuestros niños egresen con familias a las que se les confiere el cuidado personal por un juez	% Niños y niñas en PAF % Niños y niñas egresados	Fundación Guadalupe Acoge firma convenio en dic 2019 para empezar a operar el 2020
Que cada niño tenga un adulto significativo que lo acompañe en su proceso de reparación	% Niños y niñas con ETD significativo	Fundación Guadalupe Acoge firma convenio en dic 2019 para empezar a operar el 2020

3.2 Indicadores Financieros

CUADRO DE INDICADORES FINANCIEROS

a. Ingresos Operacionales (en M\$)	2019	2018
- Con restricciones	18.000	0
- Sin restricciones	125.600	
TOTAL DE INGRESOS OPERACIONALES	143.600	0

b. Origen de los ingresos operacionales:

$\frac{\text{Ingresos provenientes del extranjero}}{\text{Total de ingresos operacionales}} \times 100$	0,0%	NA
---	------	----

c. Otros indicadores relevantes:

$\frac{\text{Donaciones acogidas a beneficio tributario}}{\text{Total de ingresos operacionales}} \times 100$	25,3%	NA
$\frac{\text{Gastos administrativos}}{\text{Gastos operacionales}} \times 100$	84,9%	NA
$\frac{\text{Remuneración principales ejecutivos}}{\text{Total remuneraciones}} \times 100$	37,5%	NA

4. Estados Financieros

A. Balance General al 31 de Diciembre de 2019 (Estado de Posición Financiera)

ACTIVOS	2019 M\$	2018 M\$
Circulante		
4.11.1 Disponible: Caja y Bancos	12.928	2.135
4.11.2 Inversiones Temporales	85.618	
4.11.3 Cuentas por Cobrar		
4.11.3.1 Donaciones por Recibir		
4.11.3.2 Subvenciones por Recibir		
4.11.3.3 Cuotas Sociales por Cobrar (Neto)		
4.11.3.4 Otras cuentas por cobrar (Neto)	1.717	
4.11.4 Otros activos circulantes		
4.11.4.1 Existencias		
4.11.4.2 Impuestos por recuperar		
4.11.4.3 Gastos pagados por anticipado		
4.11.4.4 Otros		
4.11.5 Activos con Restricciones		
4.11.0 Total Activo Circulante	100.263	2.135

PASIVOS	2019 M\$	2018 M\$
Corto plazo		
4.21.1 Obligación con Bancos e Instituciones Financieras		
4.21.2 Cuentas por Pagar y Acreedores varios	340	
4.21.3 Fondos y Proyectos en Administración		
4.21.4 Otros pasivos		
4.21.4.1 Impuesto a la Renta por Pagar		
4.21.4.2 Retenciones	2.247	
4.21.4.3 Provisiones		
4.21.4.4 Ingresos percibidos por adelantado		
4.21.4.5 Otros		
4.21.0 Total Pasivo Corto Plazo	2.587	0

Fijo		
4.12.1 Terrenos		
4.12.2 Construcciones		
4.12.3 Muebles y útiles		
4.12.4 Vehículos		
4.12.5 Otros activos fijos		
4.12.6 (-) Depreciación Acumulada		
4.12.7 Activos de Uso Restringido		
4.12.0 Total Activo Fijo Neto	0	0

Largo Plazo		
4.22.1 Obligaciones con Bancos e Instituciones Financieras		
4.22.2 Fondos y Proyectos en Administración		
4.22.3 Provisiones		
4.22.4 Otros pasivos a largo plazo		
4.22.0 Total Pasivo a Largo Plazo	0	0

Otros Activos		
4.13.1 Inversiones		
4.13.2 Activos con Restricciones		
4.13.3 Otros		
4.13.0 Total Otros Activos	0	0

4.20.0 TOTAL PASIVO	0	0
----------------------------	----------	----------

4.10.0 TOTAL ACTIVOS	100.263	2.135
-----------------------------	----------------	--------------

PATRIMONIO		
4.31.1 Sin Restricciones	97.676	2.135
4.31.2 Con Restricciones Temporales		
4.31.3 Con Restricciones Permanentes		
4.31.0 TOTAL PATRIMONIO	97.676	2.135

4.30.0 TOTAL PASIVO Y PATRIMONIO	100.263	2.135
---	----------------	--------------

B. Estado de Actividades 1° de Enero al 31 de Diciembre de 2019

	2019 M\$	2018 M\$
Ingresos Operacionales		
4.40.1 Privados		
4.40.1.1 Donaciones	109.600	0
4.40.1.2 Proyectos	16.000	
4.40.1.3 Venta de bienes y servicios		
4.40.1.4 Otros		
4.40.2 Estatales		
4.40.2.1 Subvenciones	18.000	0
4.40.2.2 Proyectos		
4.40.2.3 Venta de bienes y servicios		
4.40.0 Total Ingresos Operacionales	143.600	0
Gastos Operacionales		
4.50.1 Costo de Remuneraciones	26.234	0
4.50.2 Gastos Generales de Operación	11.518	0
4.50.3 Gastos Administrativos	13.387	0
4.50.4 Depreciación		
4.50.5 Castigo de incobrables		
4.50.6 Costo directo venta de bienes y servicios		
4.50.7 Otros costos de proyectos específicos		
4.50.0 Total Gastos Operacionales	51.139	0
4.60.0 Superávit (Déficit) Operacional	92.461	0
Ingresos No Operacionales		
4.41.1 Renta de inversiones	685	0
4.41.2 Ganancia venta de activos		
4.41.3 Indemnización seguros		
4.41.4 Otros ingresos no operacionales		
4.41.0 Total Ingresos No Operacionales	685	0
Egresos No Operacionales		
4.51.1 Gastos Financieros	466	0
4.51.2 Por venta de activos		
4.51.3 Por siniestros		
4.51.4 Otros gastos no operacionales	4	
4.51.0 Total Egresos No Operacionales	470	0
4.61.0 Superávit (Déficit) No Operacional	215	0
4.62.1 Superávit (Déficit) antes de impuestos	92.676	0
4.62.2 Impuesto Renta		
4.62.0 Déficit / Superávit del Ejercicio (Debe ir en la carátula)	92.676	0

C. Estado de Flujo de Efectivo 1° de Enero al 31 de Diciembre de 2019

	2019 M\$	2018 M\$
Flujo de efectivo proveniente de actividades operacionales		
4.71.1 Donaciones recibidas	125.600	0
4.71.2 Subvenciones recibidas	18.000	
4.71.3 Cuotas sociales cobradas		
4.71.4 Otros ingresos recibidos	2.180	2.135
4.71.5 Sueldos y honorarios pagados (menos)	26.235	
4.71.6 Pago a proveedores (menos)	24.504	
4.71.7 Impuestos pagados (menos)		
4.71.0 Total Flujo Neto Operacional	95.041	2.135
Flujo de efectivo proveniente de actividades de inversión		
4.72.1 Venta de activos fijos		
4.72.2 Compra de activos fijos (menos)		
4.72.3 Inversiones de largo plazo (menos)	84.933	
4.72.4 Compra / venta de valores negociables (neto)		
4.72.0 Total Flujo Neto de Inversión	10.108	0
Flujo de efectivo proveniente de actividades de financiamiento		
4.73.1 Préstamos recibidos		
4.73.2 Intereses recibidos	685	
4.73.3 Pago de préstamos (menos)		
4.73.4 Gastos financieros (menos)		
4.73.5 Fondos recibidos en administración		
4.73.6 Fondos usados en administración (menos)		
4.73.0 Total Flujo de financiamiento	685	0
4.70.0 Flujo Neto Total	10.793	2.135
4.74.0 Variación neta del efectivo	10.793	2.135
4.74.1 Saldo inicial de Efectivo y Efectivo Equivalente	0	0
4.74.2 Saldo final de Efectivo y Efectivo Equivalente	10.793	0

D. Tabla IFAF 1 de Enero al 31 de Diciembre de 2019

Objeto ONG:			
	Código del proyecto	Año 2019 M\$	Total M\$
1.- Saldo inicial para el período			
1.1.- En efectivo			
1.2.- En especies			
TOTAL SALDO INICIAL			0
2.- ENTRADAS (DONACIONES - TRANSFERENCIAS) DEL PERÍODO			0
2.1.- Donaciones o transferencias superiores a US\$ 20.000			
2.2.- Donaciones o transferencias con objetivos específicos			
2.3.- Donaciones o transferencias inferiores a US\$ 20.000			
2.4.- Ingresos propios			
3.- TOTAL PAGOS DEL PERÍODO			0
3.1.- Pagos realizados a proyectos con objetivos específicos			
3.2.- Transferencias a otras OSFL			
3.3.- Pagos realizados a proyectos en general			
3.4.- Pagos por gastos de administración y generales			
4.- SALDO FINAL		0	0

E. Notas Explicativas a los Estados Financieros finalizados el 31 de Diciembre de 2019

1. Formación y actividades de la entidad

2. Criterios Contables Aplicados

- a. Período Contable
Los presentes estados financieros se encuentran referidos al período de doce meses comprendido entre el 1 de enero y el 31 de diciembre de 2019.
- b. Bases de Preparación
Los estados financieros han sido preparados de acuerdo a principios de contabilidad generalmente aceptados en Chile.
- c. Bases de Presentación
Los estados financieros del ejercicio anterior han sido actualizados extracontablemente para efectos comparativos, indicando el índice respectivo, y se han efectuado las reclasificaciones correspondientes, en caso de proceder.
- d. Criterio de reconocimiento de ingresos
Los ingresos por donaciones se reconocen sobre la base de lo percibido, al momento de percibirse la donación.
- e. Criterios de valorización de inversiones
La valorización de inversiones se hace en base a lo devengado, de acuerdo al interés pactado en cada depósito a plazo.
- f. Reconocimiento de pasivos y provisiones
Los Pasivos se reconocen de acuerdo a lo devengado y al momento de contraer la obligación.

3. Cambios Contables

Los estados financieros al 31 de diciembre de 2019 no presentan cambios en las políticas contables respecto a igual período del año anterior.

4. Caja y Bancos

Corresponde a los saldos consignados en el Balance General y están acordes a lo informado por el Banco a la misma fecha.

Saldo en Caja	M\$ 2.865
Saldo Banco de Scotiabank	M\$10.063

5. Inversiones y Valores Negociables

Saldo Depósitos a Plazo M\$85.618

6. Fuentes de financiamiento y aportes por cobrar

Su principal fuente de financiamiento son las cuotas sociales y subvenciones recibidas por parte del SENAME.

7. Obligaciones con bancos e instituciones financieras

Al 31 de Diciembre de 2019 la Fundación no tiene obligaciones con Bancos e Instituciones Financieras

8. Otras obligaciones

Proveedores	M\$ 340
Instituciones Previsionales	M\$1.532
Impto. por Pagar	M\$ 716

9. Fondos y proyectos en administración

Al 31 de Diciembre de 2019 la Fundación no tiene Fondos y Proyectos en administración

10. Provisiones

No existen provisiones efectuadas al 31 de Diciembre de 2019.

11. Impuesto a la Renta

Al 31 de diciembre de 2019, la Fundación no ha percibido ingresos afectos a Impuesto de primera categoría, por lo tanto, no tiene, provisión de Impuesto a la Renta.

12. Contingencias y Compromisos

La Fundación no tiene contingencias y compromisos que revelar.

13. Donaciones condicionales

Al 31 de Diciembre de 2019 la Fundación no posee Donaciones Condicionales a registrar.

14. Remuneraciones de los Directores, Consejeros y equipo Ejecutivo

El Directorio de la fundación trabaja ad honorem. La directora ejecutiva se contrató a partir del 18 de noviembre por un sueldo líquido de \$1.500.000 mensual

15. Cambios Patrimoniales

a. Variaciones Patrimoniales

	Sin Restricciones	Restricciones Temporales	Restricciones Permanentes	Total
Patrimonio Inicial	2.135	0	0	2.135
Trasposos por término de restricciones	0	0	0	0
Variación según Estado de Actividades	2.865	0	0	2.865
Otros movimientos (excepcional, se deben explicitar al pie)	92.676	0	0	92.676
Patrimonio Final	97.676	0	0	97.676

b. Término de Restricciones

	Sin Restricciones	Con Restricciones Temporales	Con Restricciones Permanentes
Expiración plazo de restricciones			
Cumplimiento de los requerimientos impuestos por el donante			
Cumplimiento de las restricciones por la adquisición de los bienes indicados			

c. Descripción de las restricciones que pesan sobre el patrimonio

- Restricciones temporales que afectan al patrimonio, el que debe ser destinado a propósitos especiales
- Restricciones permanentes que afectan a ciertos bienes del patrimonio que no pueden ser vendidos; pero se puede disponer de las rentas que generen
- Restricciones que pesan sobre determinados ingresos o rentas, los que sólo pueden destinarse a usos especificados por el donante

Según lo mencionado en el punto anterior, no posee restricciones vigentes al patrimonio.

16. Apertura de gastos por proyectos y clasificación según Estado de Actividades

Apertura de resultados operacionales según restricciones

	Sin Restricciones	Restricciones Temporales	Restricciones Permanentes	Total
Ingresos Operacionales				
Públicos			18.000	18.000
Privados	126.285			126.285
Total ingresos operacionales	126.285		18.000	144.285
Gastos Operacionales				
Costo de Remuneraciones	(26.234)			(26.234)
Gastos Generales de Operación	(11.518)			(11.518)
Gastos Administrativos	(13.857)	0	0	(13.857)
Depreciaciones				
Castigo Incobrables				
Costo directo venta de bienes y servicios				
Otros costos de proyectos				
Total gastos operacionales	(51.609)	0		(51.609)
SUPERAVIT (DEFICIT)	74.676	0	18.000	92.676

a. Apertura por proyecto

	Proyecto 1	Proyecto 2	Proyecto 3	Uso general	Total
Ingresos					
Privados	126.285	0	0	0	126.285
Públicos	18.000	0	0	0	18.000
Ingresos operacionales totales	144.285	0	0	0	144.285

Gastos					
Directos:					
Costo de remuneraciones	26.234			0	26.234
Gastos generales de operación	11.518			0	11.518
Gastos de administración	13.857			0	13.857
Otros					

Indirectos: (distribución)					
Costo de remuneraciones	+	+	+	(-)	0
Gastos generales de operación	+	+	+	(-)	0
Gastos administración	+	+	+	(-)	0
Otros	+	+	+	(-)	0
Egresos Totales	51.609	0	0	0	(51.609)
SUPERAVIT (DEFICIT) OP.	92.676	0	0	0	92.676

17. Eventos Posteriores

Entre el 31 de diciembre de 2019 y la fecha de emisión de los presentes estados financieros no han ocurrido hechos de carácter financiero o de otra índole que pudieran afectar significativamente las interpretaciones de estos.

Pie de firma de los responsables por la preparación de los estados financieros
(Responsable financiero y contador)

Domingo Morales
LC Consultores (Contabilidad)



Domingo
MORALES CANALES
2020
REG. N°12938-7

Francisca Justiniano
Responsable Financiera
Fundación Guadalupe Acoge

5. Manifestación de responsabilidad de la dirección e Informe de terceros

"Los abajo firmantes se declaran responsables respecto de la veracidad de la información incorporada en el presente informe anual, referido al 31 de Diciembre de 2019":

Nombre	Cargo	RUT	Firma
Francisca Justiniano	Directora Ejecutiva	15.636.626-9	
_____	_____	_____	_____
_____	_____	_____	_____
_____	_____	_____	_____

En caso de no constar firmas rubricadas en este documento electrónico por favor marque la siguiente casilla

Las firmas constan en documento original entregado al Ministerio de Justicia

Fecha: __10__ de _Julio__ de 2020