

# PRESENTACIÓN ESTÁNDAR DE MEMORIA Y BALANCE DE ORGANIZACIONES DE LA SOCIEDAD CIVIL FECU SOCIAL - 2022

Fecha de publicación:

Período reportado: 1° de Enero al 31 de Diciembre de 2022

## 1. Carátula

### 1.1 Identificación

a. Nombre de la Organización	Fundación Guadalupe Acoge
b. RUT de la Organización	65.174.702-3
c. Tipo de Organización	Fundación
d. Relación de Origen	No
e. Personalidad Jurídica	Inscripción en el Registro Civil N°284057 con fecha 3 de diciembre 2018
f. Domicilio de la sede principal	Placer 1390, Santiago.
g. Representante legal	María Carolina Bezmalinovic Morales 9.907.297-0
h. Sitio web de la organización	<a href="http://www.guadalupeacoge.org">www.guadalupeacoge.org</a>
i. Persona de contacto	Francisca Justiniano, <a href="mailto:fjustiniano@guadalupeacoge.org">fjustiniano@guadalupeacoge.org</a> , +56995750255

### 1.2 Información de la organización

a. Presidente del Directorio	María Carolina Bezmalinovic Morales 9.907.297-0
b. Ejecutivo Principal	Francisca Justiniano, 15.636.626-9, Directora Ejecutiva
c. Misión / Visión	Impulsar un modelo virtuoso de residencia que permita restituir el derecho de todos los niños a vivir en familia.
d. Área de trabajo	Residencia de Protección de Preescolares
e. Público objetivo / Usuarios	Niños de 3 a 6 años
f. Número de trabajadores	40
g. Número de voluntarios	0

## 1.3 Gestión

		2022	2021		2022	2021
<b>a. Ingresos Operacionales(M\$)</b>		<b>721.927</b>	<b>728.925</b>	<b>c. Patrimonio total al cierre del ejercicio (M\$)</b>	330.118	209.405
a.1 Privados (M\$)	Donaciones	70.781	137.929	<b>d. Superávit (déficit) del ejercicio (M\$)</b>	121.284	101.133
	Proyectos	44.070	47.000			
	Venta de bienes y servicios			<b>e. Identificación de las tres principales fuentes de ingreso</b>	1. Donaciones 2. Subvenciones	1. Donaciones 2. Subvenciones
	Aportes y cuotas sociales	158.036	155.274			
	Otros					
a.2 Públicos (M\$)	Subvenciones	449.040	363.722	<b>f. Número total de usuarios directos</b>		
	Proyectos		25.000	<b>g. Indicador principal de gestión y su resultado</b>		
	Venta de bienes y servicios					
<b>b. Aportes extraordinarios (M\$)</b>						

## 2. Información general y de contexto

### 2.1 Carta del máximo responsable de la organización

En Fundación Guadalupe Acoge llevamos 3 años implementando un hogar para niños y niñas entre tres y seis años de edad que han sido gravemente vulnerados en sus derechos, a través de un modelo innovador, transparente y colaborativo, disponiendo el máximo de los recursos disponibles para el desarrollo y reparación de la infancia vulnerada en Chile, con amor, valores, buen trato y un trabajo centrado en sus necesidades.

Estamos transformando el sistema de protección y cuidado de los niños y niñas de Chile, para que puedan desarrollarse íntegramente en una familia y en libertad, independiente de su origen, su contexto social o su historia. Creemos en un futuro de grandes oportunidades para quienes partieron el camino siendo vulnerados en sus derechos y con profundas desigualdades, a través del amor y la justicia incondicional como la base de toda reparación.

Hemos recibido 37 niños y niñas, de los cuales 13 ya han egresado con sus familias, luego más de 1 año en acercamiento familiar donde acompañamos la vinculación familiar en terreno.

Hoy estamos llegando más allá, con la creación del programa familiar Guadalupe Acompaña, donde seguimos acompañando a las familias egresadas del modelo residencial de manera integral, siendo una red de apoyo para la sostenibilidad familiar a largo plazo. A través de la innovación y el profesionalismo de nuestro equipo multidisciplinario, sumado a las alianzas con diversos actores del mundo público y privado, y el trabajo mano a mano con las familias y redes de apoyo, desarrollamos un modelo que sitúa a los niños y niñas en el centro de todas nuestras decisiones, acciones y recursos, poniendo énfasis en el desarrollo de hábitos de cuidado, educativos y valóricos. Todos, bajo una gran premisa: el futuro de los niños de Chile, es en familia.

Nuestros valores son el amor, como el motor primero que nos impulsa a generar vínculos y reconstruir confianzas con los niños; la transparencia, como nuestra principal responsabilidad con quienes forman parte de nuestras residencias, sus familias y todos quienes se suman a este sueño; y la excelencia, como sello de todo lo que hacemos, a través de metodologías que establecen estándares de máxima calidad y bienestar.

En Guadalupe Acoge estamos trabajando incansablemente para mejorar el sistema de protección y cuidado de los niños y niñas de Chile. Nuestro desafío es tremendo, pero estamos convencidas que con la ayuda de todos nuestros socios y alianzas lo estamos logrando.

Directorio  
Carolina Bezmalinovic  
Carolina Herrera  
Claudia Sutil  
Isabel Parot  
Isabel Said

## 2.2 Estructura de Gobierno

El directorio está compuesto por 5 mujeres que están muy involucradas en el bienestar de nuestros niños y niñas y en la ejecución de nuestro proyecto residencial

Participan:

- Carolina Bezmalinovic
- Carolina Herrera
- Isabel Parot
- Isabel Said
- Claudia Sutil

El directorio legal se renueva cada 3 años, por votación de las 5 directoras participantes, donde eligen la directiva por mayoría simple.

DIRECTORIO	
Nombre y RUT	Cargo
MARIA CAROLINA BEZMALINOVIC MORALES 9.907.297-0	Presidenta
ISABEL MARGARITA SAID SOMAVIA 6.379.627-1	Secretaria
CAROLINA ELENA HERRERA LOPEZ 9.075.061-5	Tesorera
CLAUDIA SUTIL SERVOIN 10.328.379-5	Directora
ISABEL MARGARITA PAROT GUARACHI 7.010.764-3	Directora

## 2.3 Estructura Operacional

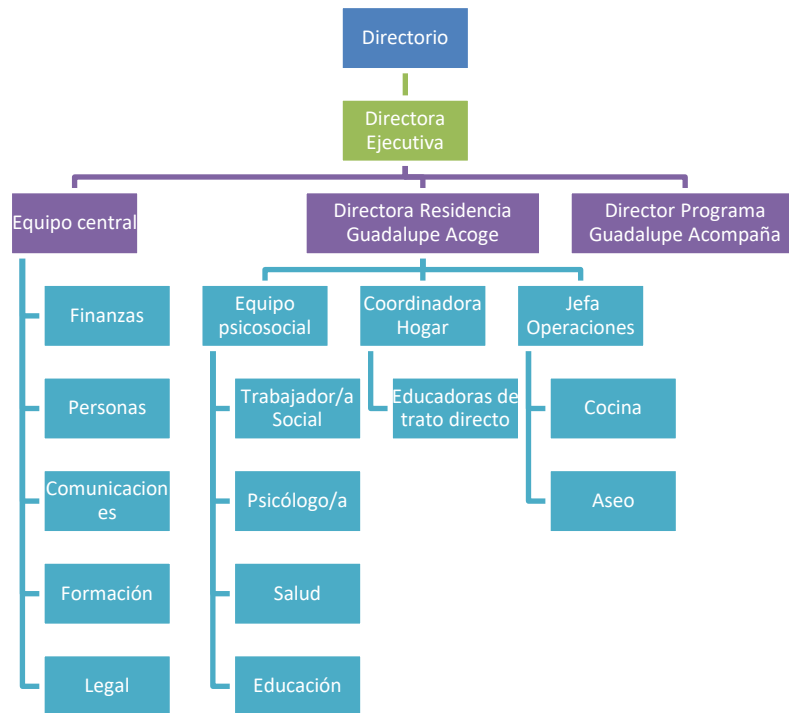

Nuestro equipo de trabajo está compuesto por profesionales multidisciplinarios que se ocupan de todos los ámbitos de desarrollo familiar e individual de nuestros niños y niñas.

## 2.4 Valores y/o Principios

Nuestros valores institucionales son:

1. Amor y confianza: Motor primero que nos impulsa a generar vínculos y reconstruir confianzas con los niños y niñas.
2. Transparencia: Nuestra principal responsabilidad con quienes forman parte de nuestras residencias, sus familias y todos quienes se suman a este sueño.
3. Excelencia: Sello de todo lo que hacemos, a través de metodologías que establecen estándares de máxima calidad y bienestar.

## 2.5 Principales Actividades y Proyectos

### a. Actividades

Fundación Guadalupe Acoge lleva 3 años acogiendo a niños y niñas derivados de Tribunales de Familia que han sido vulnerados en sus derechos con el propósito de crear un cambio social y cultural para los niños de Chile, dando protección, entregándoles un hogar transitorio, seguro, en un ambiente lo más parecido a una familia: educativo y reparador. Adicionalmente trabajar con su entorno familiar.

- Contamos con un directorio activo y comprometido y con apoyo técnico de expertos para las distintas áreas del desarrollo de los niños y niñas.

Nuestras principales actividades,

- Centrado en nuestros niños
  1. Terapia psicológica individual
    - Cada niño y niña tiene terapia individual que le permite resignificar el trauma complejo y desarrollarse
  2. Proyecto Educativo residencial:
    - Objetivos:
      - Implementar un plan educativo y de reforzamiento escolar que contribuya al desarrollo de aprendizajes significativos y relevantes para cada niño y niña, asegurando su nivelación escolar y desarrollo personal
    - Acciones
      - Realizamos un diagnóstico inicial anual a cada niño y niña y con eso construimos un plan de trabajo educativo anual personalizado.
      - Implementamos un soporte educativo que brinda de forma presencial, acciones que impulsan el aprendizaje de los niños(as) y evitan el rezago académico.
      - Diseñamos un plan educativo y de reforzamiento escolar con Fundación Sube Chile según grupo de edades, asegurando el buen aprendizaje acorde a su nivel de desarrollo
      - Implementamos un área de desarrollo musical con la Fundación Beethoven
- Educadoras agentes de cambio
  1. Educadoras significativas:
    - Cada niño y niña tiene una educadora significativa en cada turno a cargo de sus cuidados prioritarios con el objetivo de desarrollar su seguridad, autoestima, y apoyar la resignificación del trauma a través de un buen trato y cariño
  2. Programa Formación y Profesionalización ETD
    - Objetivos: Levantamiento de conductas y herramientas claves en las y los Educadores, que mejoren el estándar de cuidado de los niños por medio de la capacitación y el acompañamiento en sala.
    - Metodología:
      - Construimos una malla de temáticas que cada educadora de trato directo debe conocer para un buen desempeño.
      - Acompañamos y capacitamos de forma continua en las diferentes conductas por medio de plataforma Moodle
- Trabajo con familias
  1. Trabajo basado en la confianza y buen trato
    - Acciones: plan de trazabilidad familiar con un plan de intervención que avanza con la incorporación de las familias a la rutina residencial y modelamiento de cuidados, de acuerdo a un plan de compromiso y trabajo establecido
  2. Talleres familiares
    - Objetivos: Destinados a formar, a partir de experiencias compartidas y comunes, comprensiones, capacidades y habilidades para el adecuado cuidado de los niños y niña.
    - Metodología:
      - Sesiones de talleres familiares
      - Promoción de intercambio de experiencias
      - Valoración del grupo como espacio de construcción de aprendizajes relevantes en la crianza

**b. Proyectos**

<b>NOMBRE DEL PROYECTO</b>	Proyecto Residencia para Preescolares y escolares (Organismo colaborador de Mejor Niñez)
<b>Público Objetivo / Usuarios</b>	Niños de 3 a 6 años gravemente vulnerable en sus derechos.
<b>Objetivos del proyecto</b>	<p>Garantizar la protección de niños ente 3 y 6 años, desarrollando acciones para la resignificación, revinculación y reparación de experiencias de vulneración y su reinserción en un contexto familiar, estable y protector, mediante una intervención residencial transitoria, un cuidado profesional y desarrollada bajo altos estándares de calidad.</p> <p>Trabajar con el entorno familiar de los niños y niñas para una intervención y revinculación adecuada que promueva la restitución de su derecho a vivir en familia</p>
<b>Número de usuarios directos alcanzados</b>	24 niños y niñas
<b>Resultados obtenidos</b>	<p>100% de nuestros niños tiene un educador significativo por turno</p> <p>Niños en PAF (plan acercamiento familiar) a dic 2023: 33% de nuestros niños (8)</p> <p>100% de nuestros niños y niñas están vinculados a sus familias</p> <p>100% de los familiares o adultos significativos participan talleres familiares</p> <p>Evaluación positiva de nuestras familias en encuesta de satisfacción</p> <p>100% de las educadoras de trato directo y equipo profesional participan de instancias de capacitación</p>
<b>Actividades realizadas</b>	Fundación Guadalupe Acoge implementa programa Educativo, de Profesionalización de ETDs y Talleres Familiares
<b>Lugar geográfico de ejecución</b>	Placer 1390 - Santiago

*(Repetir la tabla para otros proyectos relevantes)*

## 2.6 Identificación e Involucramiento con Grupos de Interés

Grupo de interés	Forma de relacionamiento
Mejor Niñez	Certificados como Organismo Colaborador y firma de Convenio
Empresas	Campañas para recolectar apoyo financiero puntual o permanente, solicitud de productos que cubran las necesidades de los niños y el hogar, y apoyo en temáticas específicas
Fundaciones	Alianzas estratégicas en ámbitos psicosociales, educativos, recreativos y otros para entregar una experiencia especializada y reparadora a nuestros niños. También adjudicación de proyectos concursables.
Socios	Red de socios con una donación periódica en dinero. Donaciones de especies.

## 2.7 Prácticas relacionadas con la evaluación/medición de la satisfacción de los usuarios y resultados obtenidos

Durante el 2022 desarrollamos una encuesta de satisfacción para las familias y equipo, con el objetivo de levantar acciones y proyectos que permitan mejorar nuestra gestión y servicio en diferentes ámbitos.

Como principales resultados, destacaron nuevamente:

- Trabajo cercano, en conjunto
- Confianza en las familias, libre de prejuicios
- Claridad y transparencia en el trabajo y en la comunicación
- Amor y cuidado en el trato a nuestros niños y niñas

Las familias manifestaron un 100% de satisfacción con nuestra fundación

## 2.8 Participación en redes y procesos de coordinación con otros actores

Fundación Guadalupe Acoge forma parte de la Comunidad de Organizaciones Solidarias desde el año 2020. Participaremos en la Mesa de Infancia donde compartimos experiencias, información y buenas prácticas, y levantamos necesidades conjuntas a los actores relevantes del ámbito infantil.

El Hogar se relaciona permanentemente con Tribunales de Familia, hospitales, colegios, jardines infantiles, organismos de protección de la infancia, Mejor Niñez y otras instituciones afines con el trabajo con infancia y familia.

Nuestra Fundación tiene alianzas estratégicas con otras fundaciones con el objetivo de trabajar de manera profesional diferentes temáticas con los niños: Fundación Beethoven, Sube Chile, Juntos por la Infancia, CARENO, Colunga, Expansión de Amor, entre otras.



## 2.9 Reclamos o Incidentes

Contamos con un Libro de reclamos o incidentes del cual todo el equipo y familias tienen conocimiento y acceso.

A la fecha no se presenta ningún registro de reclamos, incidentes ni multas.

## 2.10 Indicadores de gestión ambiental

No contamos con indicadores de gestión ambiental.

# 3. Información de desempeño

## 3.1 Objetivos e Indicadores de Gestión

### CUADRO OBJETIVO GENERAL

Objetivo general	Indicador principal de gestión	Resultado
Crear un cambio social y cultural para los niños de Chile, dando protección a niños y niñas vulnerados de 3 a 6 años, entregándoles un hogar transitorio, seguro, en un ambiente lo más parecido a una familia: educativo y reparador. Adicionalmente trabajar con su entorno familiar	<i>Ser bien evaluados por Mejor Niñez (1 a 3, donde 3 es muy bien)</i>	<b>3</b> <i>Renovación de convenio de Mejor Niñez</i>

### CUADRO OBJETIVOS ESPECÍFICOS

Objetivo específico	Indicador	Resultado
Lograr que todos los NNA sean reparados en sus vulneraciones según Plan de Intervención Individual (PII) acordado para cada NNA	<i>% Cumplimiento PII individual</i>	<i>100% de nuestros niños y niñas cuentan con un Plan de intervención individual implementado por el equipo psicosocial, compartido con el equipo de educadoras y trabajado junto con las familias, siendo periódicamente revisado</i>
Entregar educación a todos nuestros NNA	<i>% Escolarización</i>	<i>100% de nuestros niños están en el sistema escolar formal, y participan adicionalmente en nuestro plan educativo institucional implementado en la residencia.</i>

Que nuestros niños egresen con familias a las que se les confiere el cuidado personal por un juez	% Niños y niñas en PAF % Niños y niñas egresados	33% de nuestros niños y niñas inician Plan de Acercamiento familiar con monitoreo y acompañamiento en el territorio. 37% de nuestros niños ha sido egresado, cumpliendo nuestro compromiso de hacerles seguimiento PAF al menos un año
Que cada niño tenga un adulto significativo que lo acompañe en su proceso de reparación	% Niños y niñas con ETD significativo	100% de nuestros niños tiene una o un ETD significativo identificado

## 3.2

### CUADRO DE INDICADORES FINANCIEROS

a. Ingresos Operacionales (en M\$)	2022	2021
- Con restricciones	493.110	435.722
- Sin restricciones	228.817	293.203
<b>TOTAL DE INGRESOS OPERACIONALES</b>	<b>721.927</b>	<b>728.925</b>
<b>b. Origen de los ingresos operacionales:</b>		
$\frac{\text{Ingresos provenientes del extranjero}}{\text{Total de ingresos operacionales}} \times 100$	0%	0%
<b>c. Otros indicadores relevantes:</b>		
$\frac{\text{Donaciones acogidas a beneficio tributario(i)}}{\text{Total de ingresos operacionales}} \times 100$	19%	9%
$\frac{\text{Gastos de dirección y administración(ii)}}{\text{Total costos operacionales}} \times 100$	80%	81%
$\frac{\text{Remuneración principales ejecutivos(iii)}}{\text{Total remuneraciones}} \times 100$	13,8%	19,9%

i – Todas aquellas por las que se haya emitido un certificado de donación.

ii – Excluye remuneraciones. Corresponde a la cuenta con el mismo nombre, incluida en el estado de actividades.

iii – Debe coincidir con lo informado en la correspondiente nota explicativa a los estados financieros.

(Se pueden agregar todos aquellos otros indicadores que la organización utilice como parte del control de su gestión).

# ESTADOS FINANCIEROS

## 3.1 ESTADO DE SITUACIÓN FINANCIERA (Balance General)

31 de diciembre de 2022 y 2022

*En el caso y solo en el caso que la entidad requiera preparar estados financieros consolidados o combinados, el estado de situación financiera que sigue debe ser reemplazado por el formato alternativo que se incluye bajo 4.6*

<b>ACTIVOS</b>	<b>2022 M\$</b>	<b>2021 M\$</b>
<b>Circulante</b>		
4.11.1 Efectivo y efectivo equivalente	39.077	62.158
4.11.2 Inversiones temporales	368.038	230.000
4.11.3 Cuentas por cobrar (neto)		
4.11.3.1 Donaciones por recibir		
4.11.3.2 Subvenciones por recibir		
4.11.3.3 Cuotas sociales por cobrar		
4.11.3.4 Por cobrar a personas y entidades relacionadas		
4.11.3.5 Varios deudores		
4.11.4 Otros activos circulantes		
4.11.4.1 Existencias		
4.11.4.2 Impuestos por recuperar		
4.11.4.3 Gastos pagados por anticipado		
4.11.4.4 Otros		
4.11.5 Activos circulantes con restricciones		
<b>4.11.0 Total Activo Circulante</b>	<b>407.115</b>	<b>292.158</b>

<b>Activo Fijo</b>		
4.12.1 Terrenos		
4.12.2 Construcciones		
4.12.3 Muebles y útiles		
4.12.4 Vehículos		
4.12.5 Otros activos fijos		
4.12.6 (-) Depreciación acumulada		
4.12.7 Activos fijos con restricciones (neto)		
4.12.8 Activos fijos reservados (neto)		
<b>4.12.0 Total Activo Fijo Neto</b>	<b>0</b>	<b>0</b>

<b>Otros Activos</b>		
4.13.1 Inversiones financieras permanentes		
4.13.2 Otros activos con restricciones		
4.13.3 Otros activos reservados		
<b>4.13.0 Total Otros Activos</b>	<b>0</b>	<b>0</b>

<b>4.10.0 TOTAL ACTIVOS</b>	<b>407.115</b>	<b>292.158</b>
-----------------------------	----------------	----------------

<b>PASIVOS Y PATRIMONIO</b>	<b>2022 M\$</b>	<b>2021 M\$</b>
<b>Corto plazo</b>		
4.21.1 Obligación con bancos e instituciones financieras		
4.21.2 Cuentas por Pagar		
4.21.2.1 Proveedores	13.884	9.111
4.21.2.2 Por pagar a personas y entidades relacionadas		
4.21.2.3 Varios acreedores		
4.21.3 Fondos y proyectos en administración		
4.21.4 Otros pasivos		
4.21.4.1 Impuesto a la Renta por Pagar		
4.21.4.2 Retenciones		
4.21.4.3 Provisiones	63.113	73.641
4.21.4.4 Ingresos percibidos por adelantado		
4.21.4.5 Otros		
<b>4.21.0 Total Pasivo a Corto Plazo</b>	<b>76.997</b>	<b>82.753</b>

<b>Largo Plazo</b>		
4.22.1 Obligaciones con bancos e instituciones financieras		
4.22.2 Fondos y proyectos en administración		
4.22.3 Acreedores a largo plazo		
4.22.3.1 Préstamos de terceros		
4.22.3.2 Por pagar a personas y entidades relacionadas		
4.22.4 Provisiones		
4.22.5 Otros pasivos a largo plazo		
<b>4.22.0 Total Pasivo a Largo Plazo</b>	<b>0</b>	<b>0</b>

<b>4.20.0 TOTAL PASIVOS</b>	<b>0</b>	<b>0</b>
-----------------------------	----------	----------

<b>PATRIMONIO</b>		
4.31.1 Sin restricciones (libre disponibilidad)	330.118	209.405
4.31.2 Reservado para fines específicos		
4.31.3 Restringido		
<b>4.31.0 TOTAL PATRIMONIO</b>	<b>330.118</b>	<b>209.405</b>

<b>4.30.0 TOTAL PASIVOS Y PATRIMONIO</b>	<b>407.115</b>	<b>292.158</b>
------------------------------------------	----------------	----------------

Las notas adjuntas forman parte integral de estos estados financieros.

## 4.2 ESTADO DE ACTIVIDADES

1 de enero al 31 de diciembre de 2022 y 2021

	2022 M\$	2021 M\$
<b>Ingresos Operacionales</b>		
<b>Privados</b>		
4.40.1.1 Donaciones	70.781	137.929
4.40.1.2 Proyectos	36.870	47.000
4.40.1.3 Aportes y cuotas sociales	158.036	155.274
4.40.1.4 Venta de bienes y servicios		
4.40.1.5 Otros		
<b>Estatales</b>		
4.40.1.6 Subvenciones	449.040	363.722
4.40.1.7 Proyectos	7.200	25.000
4.40.1.8 Venta de bienes y servicios		
4.40.1.9 Otros		
<b>4.40.0 Total Ingresos Operacionales</b>	<b>721.927</b>	<b>728.925</b>
<b>Gastos Operacionales</b>		
4.50.1 Costo de remuneraciones	(447.602)	(469.593)
4.50.2 Gastos de actividades operacionales	(123.778)	(120.842)
4.50.3 Gastos de dirección y administración	(56.640)	(42.226)
4.50.4 Depreciación		
4.50.5 Castigo de incobrables		
4.50.6 Costo directo venta de bienes y servicios		
4.50.7 Otros costos de proyectos específicos		
4.50.7 Otros costos operacionales		
<b>4.50.0 Total Costos Operacionales</b>	<b>(627.840)</b>	<b>(632.661)</b>
<b>4.60.0 Superávit (Déficit) Operacional</b>	<b>94.087</b>	<b>96.264</b>
<b>Ingresos No Operacionales</b>		
4.71.1 Renta de inversiones	23.043	1.691
4.71.2 Ganancia en venta de activos		
4.71.3 Indemnización seguros		
4.71.4 Otros ingresos no operacionales	4.208	3.285
<b>4.71.0 Total Ingresos No Operacionales</b>	<b>27.251</b>	<b>4.976</b>
<b>Egresos No Operacionales</b>		
4.72.1 Gastos financieros	(54)	(107)
4.72.2 Pérdida en venta de activos		
4.72.3 Pérdida por siniestros		
4.72.4 Otros gastos no operacionales		
<b>4.72.0 Total Egresos No Operacionales</b>	<b>(57)</b>	<b>(107)</b>
<b>4.70.0 Superávit (Déficit) No Operacional</b>	<b>121.284</b>	<b>101.133</b>
<b>4.80.1 SUPERÁVIT / (DÉFICIT) ANTES DE IMPUESTOS Y PARTIDAS EXTRAORDINARIAS</b>	<b>121.284</b>	<b>101.133</b>
4.80.2 Impuesto a la renta		
4.80.3 Aportes extraordinarios		
<b>4.80.0 SUPERÁVIT / (DÉFICIT) DEL EJERCICIO</b>	<b>121.284</b>	<b>101.133</b>

Las notas adjuntas forman parte integral de estos estados financieros

### 4.3 ESTADO DE FLUJOS DE EFECTIVO

1 de enero al 31 de diciembre de 2022 y 2021

	2022 M\$	2021 M\$
<b>Flujo de efectivo proveniente de actividades operacionales</b>		
4.91.1 Donaciones recibidas	70.781	137.929
4.91.2 Ingresos por proyectos y subvenciones	493.110	435.722
4.91.3 Aportes y cuotas sociales	158.036	155.274
4.91.4 Otros ingresos recibidos	27.251	4.976
4.91.5 Aportes extraordinarios		
4.91.6 Sueldos y honorarios pagados (menos)	(447.601)	(469.593)
4.91.7 Pago a proveedores (menos)	(324.602)	(223.533)
4.91.8 Impuestos pagados (menos)		
4.91.9 Otros desembolsos operacionales		
<b>4.91.0 Flujo Neto Operacional</b>	<b>(23.025)</b>	<b>40.774</b>
<b>Flujo de efectivo proveniente de actividades de inversión</b>		
4.92.1 Venta de activos fijos		
4.92.2 Compra de activos fijos (menos)		
4.92.3 Inversiones de largo plazo (menos)		
4.92.4 Compra / venta de valores negociables (neto)		
4.92.5 Intereses recibidos		
4.92.6 Otros flujos de inversión		
<b>4.92.0 Flujo Neto de Inversión</b>	<b>0</b>	<b>0</b>
<b>Flujo de efectivo proveniente de actividades de financiamiento</b>		
4.93.1 Préstamos recibidos		
4.93.2 Pago de préstamos (menos)		
4.93.3 Gastos financieros (menos)	(54)	(107)
4.93.4 Fondos recibidos en administración		
4.93.5 Fondos usados en administración (menos)		
4.93.6 Otros flujos de financiamiento		
<b>4.93.0 Flujo Neto de Financiamiento</b>	<b>(54)</b>	<b>(107)</b>
<b>4.94.0 VARIACIÓN NETA DEL EFECTIVO</b>	<b>(23.079)</b>	<b>40.667</b>
<b>4.94.1 Saldo inicial de efectivo y efectivo equivalente</b>	<b>62.157</b>	<b>21.490</b>
<b>4.94.2 SALDO FINAL DE EFECTIVO Y EFECTIVO EQUIVALENTE</b>	<b>39.078</b>	<b>62.157</b>

Las notas adjuntas forman parte integral de estos estados financieros

## 4.4 ESTADO DE MOVIMIENTOS PATRIMONIALES

1 de enero al 31 de diciembre

*(En el caso y solo en el caso que la entidad requiera preparar estados financieros consolidados o combinados, el estado de movimientos patrimoniales que sigue debe ser reemplazado por el formato alternativo que se incluye bajo 4.6)*

	Patrimonio de libre disponibilidad M\$	Reservado para fines específicos M\$	Patrimonio restringido M\$	PATRIMONIO TOTAL M\$
<b>EJERCICIO 2021</b>				
<b>4.101 Patrimonio al 01.01.2022</b>	<b>114.364</b>			<b>114.364</b>
4.101.1 Reservas establecidas	0			0
4.101.2 Reservas liberadas	0			0
4.101.3 Restricciones expiradas	0			0
4.101.4 Superávit / (déficit) del ejercicio	101.133			101.133
4.101.5 Otros movimientos	(6.091)			(6.091)
<b>4.100 Patrimonio al 31.12.2022</b>	<b>209.405</b>			<b>209.405</b>
<b>EJERCICIO 2022</b>				
4.201.1 Reservas establecidas	209.405			209.405
4.201.2 Reservas liberadas				
4.201.3 Restricciones expiradas				
4.201.4 Superávit / (déficit) del ejercicio	121.284			121.284
4.201.5 Otros movimientos	(571)			(571)
<b>4.200 Patrimonio al 31.12.2022</b>	<b>330.118</b>	<b>0</b>	<b>0</b>	<b>330.118</b>

Las notas adjuntas forman parte integral de estos estados financieros.

(La naturaleza de las restricciones, así como de aquella parte del patrimonio reservado para fines específicos, deben ser explicadas en la correspondiente nota explicativa (Nota 21 del formato). También debe aclararse en dicha nota los otros movimientos patrimoniales que pudiesen existir).

## 4.5 NOTAS EXPLICATIVA A LOS ESTADOS FINANCIEROS

Estas son las notas que, en general, resultan relevantes para una OSFL, no obstante, existen casos en que alguna(s) no resulten aplicables, en cuyo caso deben eliminarse; en tanto otras organizaciones deban agregar notas adicionales para cumplir con los requerimientos de exposición establecidos por las normas de contabilidad. Una regla básica a considerar es que todo saldo que supere el 5% de su respectivo rubro (activos, pasivos, ingresos o gastos), requiere apertura en nota. Por otra parte, los saldos menores que resultan poco significativos, aun cuando figuren en los estados financieros no requieren ser detallados).

### 1. Información General

a) Formación, actividades y financiamiento de la organización (incluir un breve resumen de estas materias, sin repetir las narrativas más extensas que se incluyen en otras secciones de la FECU).

Nuestra fundación realiza actividades de recaudación como campañas y alianzas para levantar fondos y su financiamiento se compone:

- 17% Socios
- 13% Empresas
- 6% Fondos
- 60% Subvención Mejor Niñez
- 4% Otros

b) Aprobación de los estados financieros (a objeto de cumplir con lo requerido por las NIIF, se debe consignar la sesión/fecha en que los estados financieros fueron aprobados por el Directorio).

Los estados financieros se aprobaron en el directorio el 29 de marzo 2022

### 2. Criterios de Contabilidad

#### a. Período contable

Los presentes estados financieros se encuentran referidos al período de doce meses comprendido entre el 1 de enero y el 31 de diciembre de 2022

#### b. Criterios de contabilidad utilizados

Los presentes estados financieros al 31 de diciembre de 2022 y 2021 han sido formulados de acuerdo con las Normas Internacionales de Información Financiera ("NIIF"), emitidas por el International Accounting Standards Board (IASB).

Las estimaciones y supuestos relevantes son revisados regularmente. A pesar de que estas estimaciones se han realizado en función de la mejor información disponible en la fecha de emisión de los presentes estados financieros, es posible que acontecimientos que puedan tener lugar en el futuro obliguen a modificarlas (al alza o a la baja) en próximos períodos, lo que se haría de forma prospectiva, reconociendo los efectos del cambio de estimación en los correspondientes estados financieros futuros.

Al 31 de diciembre de 2022, la Sociedad ha provisionado debidamente todas sus obligaciones con proveedores, legales y tributarias.

#### c. Reconocimiento de ingresos

Los ingresos por donaciones se reconocen sobre la base de lo percibido, al momento de percibirse la donación.

#### d. Bases de conversión y reajuste

Los activos y pasivos pactados en unidades de fomento se presentan a los siguientes valores de cierre:

	2022	2021
Unidades de Fomento (UF)	35.110,98	30.991,74
Dólares Estadounidenses (US\$)	855,86	844,69

#### e. Valorización de inversiones

La valorización de inversiones se hace en base a lo devengado, de acuerdo al interés pactado en cada depósito a plazo.



f. Reconocimiento de pasivos y provisiones

Los Pasivos se reconocen de acuerdo a lo devengado y al momento de contraer la obligación.

Las provisiones se determinan descontando el flujo de efectivo que se espera a futuro a la tasa antes de impuestos que refleja la evaluación actual del mercado del valor del dinero en el tiempo y de los riesgos específicos de la obligación. Los cambios en el valor de la provisión por el efecto del paso del tiempo en el descuento se reconocen como costos financieros.

**3. Cambios Contables**

Los estados financieros al 31 de diciembre de 2022 no presentan cambios en las políticas contables respecto a igual período del año anterior.

**4. Inversiones temporales**

Saldo Depósitos a plazo M\$ 368.038

**5. Cuentas por pagar**

	M\$
Leyes sociales	9.533
Honorarios por pagar	1.980
Proveedores	1.532
Impuestos por pagar	839
	<hr/>
	13.884

**6. Fondos y proyectos en administración**

Al 31 de Diciembre de 2022 la Fundación no tiene Fondos y Proyectos en administración

**7. Provisiones**

Existen provisiones de indemnización y vacaciones efectuadas al 31 de Diciembre de 2022.

**8. Impuesto a la renta**

Al 31 de diciembre de 2022, la Fundación no ha percibido ingresos afectos a Impuesto de primera categoría, por lo tanto, no tiene, provisión de Impuesto a la Renta.

**9. Contingencias y compromisos**

La Fundación no tiene contingencias y compromisos que revelar.

**10. Donaciones condicionales**

Al 31 de Diciembre de 2022 la Fundación no posee Donaciones Condicionales a registrar

**11. Donaciones en especies**

La institución recibe donación de las siguientes especies: ropa, juguetes, detergente, entre otros.

**12. Remuneraciones de los Directores, Consejeros y equipo ejecutivo**

El Directorio de la fundación trabaja ad honorem.

### 13. Patrimonio

#### a) Patrimonio inicial

A la fecha de constitución los fundadores efectuaron un aporte por M\$ 25.000.000. Los aportes posteriores que se reciben con algún nivel de recurrencia, como "cuotas" o "aportes" de "socios", se han abonado al estado de actividades de cada ejercicio, como ingresos operacionales. Aquellos aportes esporádicos, eventualmente recibidos para solventar necesidades patrimoniales, también se abonan a dicho estado en una línea separada, como una partida extraordinaria (4.80.3).

### 14. Apertura de gastos y clasificación según estado de actividades

(Información puede ser presentada solo por el año corriente)

#### a. Apertura de resultados operacionales según restricciones

(Si no existen ingresos sujetos a restricciones, no se debe incluir esta letra ni el cuadro que sigue)

	Sin Restricciones	Ingresos Restringidos	Total
<b>Ingresos Operacionales</b>			
Públicos		456.110	<b>456.110</b>
Privados	228.817	37.000	<b>265.817</b>
<b>Total ingresos operacionales</b>	<b>228.817</b>	<b>493.110</b>	<b>721.927</b>
<b>Gastos Operacionales</b>			
Costo de Remuneraciones	(141.869)	(305.732)	(447.601)
Actividades Operacionales	(39.185)	(84.593)	(123.778)
Dirección y Administración	(17.831)	(38.629)	(56.460)
Depreciaciones			
Castigo Incobrables			
Costo venta de bs. y servicios.			
Otros costos de proyectos			
<b>Total gastos operacionales</b>	<b>(198.885)</b>	<b>(428.954)</b>	<b>(627.839)</b>
<b>SUPERAVIT (DEFICIT)</b>	29.932	64.156	94.088

**b. Apertura por proyectos sujetos a rendición de cuentas**

(Debe incluirse salvo que un proyecto, o un conjunto de proyectos similares, sea la única actividad desarrollada por la organización, en cuyo caso explicitar brevemente y eliminar el cuadro que sigue).

	Proyecto 1	Proyecto 2	Proyecto 3	Uso general	Total
<b>Ingresos</b>					
Privados					265.817
Públicos					456.110
<b>Ingresos operacionales totales</b>	<b>XX</b>	<b>XX</b>	<b>XX</b>	<b>XX</b>	<b>721.927</b>
<b>Gastos Directos</b>					
Costo de remuneraciones					(447.601)
Actividades Operacionales					(123.778)
Dirección y Administración					(56.460)
Otros					
<b>Indirectos: (distribución)</b>					
Costo de remuneraciones	+	+	+	(-)	0
Actividades Operacionales	+	+	+	(-)	0
Dirección y Administración	+	+	+	(-)	0
Otros	+	+	+	(-)	0
<b>Gastos operacionales totales</b>	<b>XX</b>	<b>XX</b>	<b>XX</b>	<b>XX</b>	<b>(627.839)</b>
<b>SUPERAVIT (DEFICIT) OPERACIONAL.</b>	<b>XX</b>	<b>XX</b>	<b>XX</b>	<b>XX</b>	<b>94.088</b>





Vicente Ballas Matte

Progen Servicios Contables Limitada

Pie de firma de los responsables por la preparación de los estados financieros  
(Responsable financiero y contador. No es necesario incluir la rúbrica, basta con el pie de firma)

## 1. Manifestación de responsabilidad de la Dirección

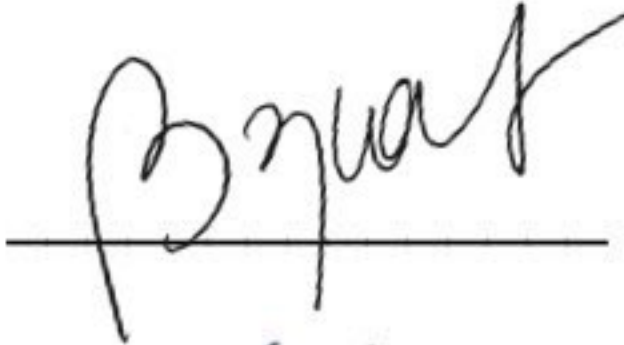
Los abajo firmantes se declaran responsables respecto de la integridad y veracidad de la información incorporada en el presente informe anual, referido al 31 de diciembre de 2022:

Nombre	Cargo	RUN	Firma
Carolina Bezmalinovic Morales	Presidenta Directorio	9.907.297-0	
Francisca Justiniano Silva	Directora Ejecutiva	15.636.626-9	
_____	_____	_____	_____
_____	_____	_____	_____

(Esta manifestación debe ser suscrita necesariamente por el Presidente del Directorio, sin perjuicio que concurran a ella los demás directores, el ejecutivo máximo, el responsable por las materias financieras o el contador. En la eventualidad de que, por razón fundada, el máximo representante no esté en condiciones de hacerlo, debe dejarse constancia expresa de esta circunstancia).

En caso de no constar firmas rubricadas en este documento electrónico por favor marque la siguiente casilla:

Las firmas constan en documento original entregado al Ministerio de Justicia

Fecha: \_\_7\_\_ de \_julio\_ de 2023